

安芸高田

3

Vol.217



未来の安芸高田市を築く
都市計画マスタープラン
広島広域都市圏 みんなの遊び場
地域おこし協力隊活動報告

★ 集まれ！ ★
安芸高田のアイドル

2歳6か月児相談で
撮影します！



高宮町
みやもと りく
宮本 睦ちゃん
「元気に大きくなってね！」



甲田町
わかさ ひかる
若佐 光ちゃん
「たくさんの幸せをありがとう♡」



甲田町
もだに なつな
望溪 夏菜ちゃん
「なつなちゃん、だあーいすき♡！」



吉田町
じつだ いつき
実田 樹來ちゃん
「しっかりたべておおきくなってね」



吉田町
ひらかわ ななみ
平川 七望ちゃん
「ななちゃんの笑顔が大好きだよ！」



向原町
よしおか りまり
吉岡 緋菜鈴ちゃん
「いっぱい愛されて育ってるよ♡」



吉田町
こうだ えいしん
甲田 瑛慎ちゃん
「えいくんだいすき♡」



吉田町
いせき すず
伊勢木 寿々ちゃん
「すーちゃん、大好きだよ♡」



高宮町
えぐき もね
江種 李音ちゃん
「いつも笑顔で幸せにな〜れ！」



甲田町
みつい ゆうま
三井 結真ちゃん
「元気に大きくなってね！」

次回はここで撮影します！

2歳6か月児相談

日時:3月25日(金)

場所:保健センター

●お問い合わせ

総務課 秘書広報室 ☎お太助フォン42-5627

撮影にご協力
をお願いします



- 02 地域おこし協力隊活動報告
- 03 目次
- イベント情報
- 04 行政情報
- 05 新型コロナウイルスワクチン接種情報
- 06 未来の安芸高田市を築く都市計画マスタープラン
- 07 私のお気に入り～#市長が訪ねてみる～
- 国民年金のあれこれ
- 08 市政の動き
- 10 健康いいカラダ
- 11 国保だより
- 12 広島広域都市圏みんなの遊び場
- 16 ハイ!スクール
- 人輝く
- 18 げんきな親子
- 20 としょもっと!
- 22 歴史紀行
- 23 多文化共生推進コラム「あきたかたの世界」
- 警察
- 24 消防
- トピックス/募集
- 26 およこび・おくやみ
- 27 3月の相談
- 28 安芸高田のアイドル



〈今月の表紙〉

2月1日(火)、吉田町の清神社で行われた「サンフレッチェ広島必勝祈願清神社参拝」

本庁・支所連絡先

安芸高田市 ☎ お太助フォン 42-2111 (代)
 八千代支所 ☎ お太助フォン 52-2111
 美土里支所 ☎ お太助フォン 54-0311
 高宮支所 ☎ お太助フォン 57-0311
 甲田支所 ☎ お太助フォン 45-4111
 向原支所 ☎ お太助フォン 46-3111

市役所開庁時間 8時30分～17時15分
 (土曜・日曜日、祝日、年末年始は閉庁)

安芸高田市
 ホームページ

<https://www.akitakata.jp/>



AKITAKATA My Town Events

3月のイベント情報

今月開催の市内イベント情報をお知らせします

3/13日

TGR トヨタ ガズレーシング ラリーチャレンジ 2022ラリーin安芸高田

📍高宮町原田～神楽門前湯治村～美土里町北～高宮町来女木～高宮町原田
 🕒10時～16時
 セレモニアルスタート:10時(神楽門前湯治村)
 📍JAF中国地域クラブ協議会 ラリー部会
 ☎090-9733-7719



カラフルにカラーリングされたラリーカーが美土里町・高宮町を通過します(観戦無料)。

3/20日

三矢の里神楽共演大会

📍クリスタルアージュ(吉田町吉田)
 🕒開演:12時30分(開場:12時)
 🕒自由席:2,000円/車いす席(ペア):2,500円
 ※指定席はありません。
 📍三矢の里神楽共演大会実行委員会事務局
 ☎43-0587



吉田神楽団・高猿神楽団・八千代神楽団が出演。新型コロナウイルス感染症拡大防止のため規模を縮小して開催します。

参加者募集

あきたかた Meet-up
 #神楽団と語ってみる

開催日
3/12(土)
 16時～
 申込期限
 3/4(金)

コロナ禍で公演数が減少している『神楽』。今回は、神楽団員と神楽ファンが『神楽』をテーマに語り合います。安芸高田神楽の今後について、意見交換してみませんか？

※新型コロナウイルス感染症対策を十分に行った上で開催します。

対象 神楽に興味・関心がある人

場所 神楽門前湯治村 かむくら座

申込 右記QRコードから申し込みフォームにアクセスし、申し込んでください。



※20時30分～神楽定期公演があります(有料)

📍地方創生推進課 地方創生推進係 ☎お太助フォン 42-2124

本紙掲載のイベント情報等は、2月4日時点の情報です。新型コロナウイルス感染症拡大の影響で中止、または延期となる場合がありますので、最新の情報は各問い合わせ先に確認してください。

高宮町川根地区に家族で暮らしながら中山間の地域振興に取り組んでいる小川さん。1年目の今年度は、地域のさまざまな仕事や行事に参加しました。そこで感じたのは人の魅力。「この地域は自主的にまちづくりに参加している方が多い。“自分たちのことは自分たちでやる”という意識が強く、とてもパワフル。これはとても大きな財産です。さらにエコヴィレッジかわね、エコミュージアム川根といった施設も豊富で、使い方次第で何にでも生まれ変わる可能性を感じています」。今後は山菜を採ったり、川遊びをしたり、川根を丸ごと体験できるようなパッケージを作ることが目標。「楽しんでもらうだけでなく、その後も川根に関わっていきたくするような、関係人口増加につながるものにした」と話してくれました。



一過性のものでなく
 その後も川根に携わりたくなる
 パッケージプランを作りたい

おがわ たかゆき
 小川 喬之さん



各分野で奮闘中

地域おこし協力隊活動報告



活動を通して得たつながりから
 たくさんのアイデアをもらった
 一つずつ実現させていきたい

おきよこた ひでお
 沖横田 秀雄さん



沖横田さんは、規格外や収穫量が多すぎる農作物など、市場に出にくい農作物を生かすための活動を行っています。生産者から情報を収集し、販売店を回って販路を開拓することや、しょうゆ蔵などの加工場と連携して商品開発につなげるのが主な仕事。今年度は吉田高校、道の駅「三矢の里あきたかた」、梨の生産者が協力して誕生した「こだま梨サイダー」づくりにも参加しました。3者とのパイプ役や広報など、全体のまとめ役として活躍。贈答用にならない小玉の梨を使ったサイダーは、11月の発売当日に500本が完売。大成功を収めました。「ボトルサイズやテイストなどさまざまな課題も見えてきました。来年度の取り組みに生かしていきたい」と沖横田さん。農作物のPR係として、沖横田さんの活動はまだまだ続きます。

📍地方創生推進課 地方創生推進係 ☎お太助フォン 42-2124

安芸高田市公式 Instagram

安芸高田市の第2回フォトコンテスト

「安芸高田市の春」をテーマにしたフォトコンテストを開催します。



「#あきたかたん2022春」
「土師ダム」
「カタクリの里」

[応募受付期間] 3月1日(火)～5月31日(火)

[応募方法]

- 安芸高田市公式Instagram (@akitakata_city)をフォロー
- 市内で「春」をテーマに撮影した写真に、「#あきたかたん2022春」、「撮影場所」を記載して投稿
- 入賞作品は「広報あきたかた」に掲載!

詳しくは市ホームページ(応募要項)を確認してください。

☎総務課 秘書広報室 ☎お太助フォン 42-5627

マイナンバーカード 転出・転入・転居時の手続き

マイナンバーカードは、転居・転入の届け出をする際に、券面更新(新住所の追記)や継続利用処理(転入時のみ)などが必要です。継続利用処理を怠るとマイナンバーカードが失効する場合があります。

※転出の届け出の際は、保有確認をしますのでマイナンバーカードを持ってきてください。

※券面更新、継続利用の処理には、マイナンバーカードの暗証番号(数字4桁)が必要です。

■マイナンバーカード失効条件

- 転入届の提出後、継続利用の処理をしないまま90日経過
 - 転出予定日から30日経過しても転入届を提出していない
 - 転入した日から14日経過しても転入届を提出していない
 - 転入後、継続利用の処理をしないまま転出した
- ※失効した場合、再交付には発行手数料(1,000円)が必要です。

☎総合窓口課 窓口係
☎お太助フォン 42-5616 ☎ 42-2130

制度に関するお知らせ

行政情報

国民健康保険・後期高齢者医療被保険者の方へ 服薬情報を送付します

病気の重篤化防止や医療費削減を目的として、服薬情報を送付しています。通知を受けた方は、かかりつけ医やかかりつけ薬局で提示し、重複している薬や飲み合わせが悪い薬を確認してください。

《対象者》 ※以下の全てに該当する方

○国民健康保険の被保険者

- 60歳以上75歳未満の方
- 2か所以上の医療機関で受診した方
- 6種類以上の薬を服薬している方

○後期高齢者医療の被保険者

- 2か所以上の医療機関で受診した方
- 6種類以上の薬を服薬している方

■外出時は「お薬手帳」を携帯しましょう

外出時に思わぬけがや体調不良で病院を利用することもあります。病院や薬局ごとにお薬手帳を作らず一冊にまとめて携帯しましょう。いつも服用している薬やアレルギー等の情報を記録して、いざというときに備えてください。

☎保険医療課 医療保険年金係
☎お太助フォン 42-5619 ☎ 42-2130

乳幼児等医療費助成制度

0歳から18歳到達年度末までの方が受けた医療費のうち、自己負担分の一部を助成します。

※16歳から18歳の間は、健康保険の被保険者になるなど、助成が受けられない場合があります。

《自己負担額》 ※1医療機関ごとの上限

- 通院
500円/日
※月4日まで(5日以降は自己負担がありません)
- 入院
500円/日
※月14日まで(15日以降は自己負担がありません)

《支給者証の更新》
小学生以上の方の支給者証は、年度毎に自動更新します。3月中旬ごろに新しい支給者証を送付しますので確認してください。

☎社会福祉課 障害者福祉係
☎お太助フォン 42-5615 ☎ 42-2130

新型コロナウイルスワクチン 接種情報

3回目接種の対象の方に、順次、必要書類を同封した封筒を送付しています。

3回目ワクチン接種 集団接種日程(予定)

	接種日	接種場所	ワクチン
65歳以上	2月26日(土)～3月2日(水)	甲田文化センターミュージズ	モデルナ
	3月8日(火)～17日(木)	クリスタルアージュ	モデルナ
	3月22日(火)～25日(金)	向原生涯学習センターみらい	モデルナ
18歳～64歳	3月8日(火)～17日(木)	クリスタルアージュ	モデルナ
	3月29日(火)、3月30日(水)、4月2日(土)～5月4日(水)、5月30日(月)、5月31日(火)		ファイザー

※ワクチン未接種(1回目、2回目)で接種を希望する方も接種できます

【予約・変更】安芸高田市新型コロナワクチン接種予約コールセンター(☎82-836-4649、平日:9時～16時)

▶ワクチンの知識に関する専門的な相談・一般的な相談
広島県新型コロナウイルスワクチン接種コールセンター
☎082-513-2847(24時間・土日祝日対応)

▶安芸高田市内での接種場所や接種に関して
健康長寿課 健康推進係
☎お太助フォン42-5633



詳しい状況は、市ホームページ(お太助フォンから閲覧可能)で随時更新しています。

5歳～11歳のワクチン接種の準備を進めています

▶接種方法(予定)

- [接種医療機関] JA吉田総合病院(個別接種)
 - [使用するワクチン] 小児用ファイザー社ワクチン
 - [接種回数] 2回接種
 - [接種費用] 無料
- ※詳細は決まり次第、広報あきたかた・市ホームページなどでお知らせします。

身体障害者手帳の再認定

障害の状態が、「再生医療の適用」や「機能回復訓練」などで変化が予想される場合は、再認定を実施します。再認定の時期に書面で通知しますので、期日までに診断書・意見書を提出してください。

再認定期日の指定がない手帳をお持ちの方は、障害の程度が変わったり、新たな障害が加わったときには、新規交付時と同様に申請してください。

■以下の場合にも届け出が必要です

- 氏名変更
- 住所変更
- 死亡
- 紛失、破損

☎社会福祉課 障害者福祉係
☎お太助フォン 42-5615 ☎ 42-2130

身体障害者手帳 交付申請を受け付けています

さまざまな制度の支援やサービスを受けるために必要な「身体障害者手帳」を交付しています。

《対象者》

身体(視覚、聴覚、平衡、音声・言語・そしゃく、肢体不自由、心臓、腎臓、肝臓、呼吸器、ぼうこう、直腸、小腸、免疫)に永続する障害がある方

《申請時必要書類等》

- ①申請書
 - ②指定医師の診断書・意見書
 - ③写真2枚(脱帽、上半身、真正面、縦4cm×横3cm)
 - ④個人番号(マイナンバー)と身分証明ができるもの
- ※①と②の用紙は窓口に設置しています(市のホームページからもダウンロードできます)。

☎社会福祉課 障害者福祉係
☎お太助フォン 42-5615 ☎ 42-2130

私のお気に入り

～#市長が訪ねてみる～

第11回
たかのす
向原町鷹ノ巣山

安 芸高田市で一番高い山、鷹ノ巣山(標高922m)へ初挑戦してきました。しかも、2つあるルート(向原町の保垣からと坂から)の両方を、1日で踏破するという過酷、いえ、ぜいたくな登山でした(笑)。

保垣ルートは、東広島向原線から山の方へ入って車で15分の場所が登山口です。標高600mの辺りから頂上まで、約2kmの道のりとなっています。尾根を通る部分が多く、気分的にも体力的

にも(割と)楽なコースです。一方、坂ルートは、集落の近くに登山口があります。標高300mの辺りから、ひたすら谷を登る約3kmの道のりで、ストック(登山用の杖)があっても厳しいほどの勾配が続きます。「苦しく



安芸高田一の高さがこちら。

なければ登山じゃない」という方には、こちらが断然お勧めです。ただ、それ以外の方は間違えて選ばないでください…引き返すのも大変ですから!!

頂 上は高いだけあって、なかなかの眺望。さらに、1日2回も登頂すれば、もう達成感しかありません。しかし、よく見ると、頂上からはもう1本の道が。そう、東広島市の福富町からも登れるのです。まだ上の達成感があるとは、なんてぜいたくな山でしょう。



随所に案内があるので安心です。



予測を超えるスピードで進む人口減少、少子高齢化のもとで、安芸高田市は持続可能なまちづくりを実現する必要があります。今後、市は「安芸高田市都市計画マスタープラン」と、それに基づく「立地適正化計画」の策定を進めます。

安芸高田市の現状と課題

現状

人口が
予測以上に減少

本市の人口は今後も減少が予測されています。65歳以上の割合は増加傾向で、2040年には高齢者人口が生産年齢人口を上回ると推測されます。

生産年齢人口 15歳以上65歳未満の生産活動の中核をなす人口層
高齢者人口 65歳以上の人口層

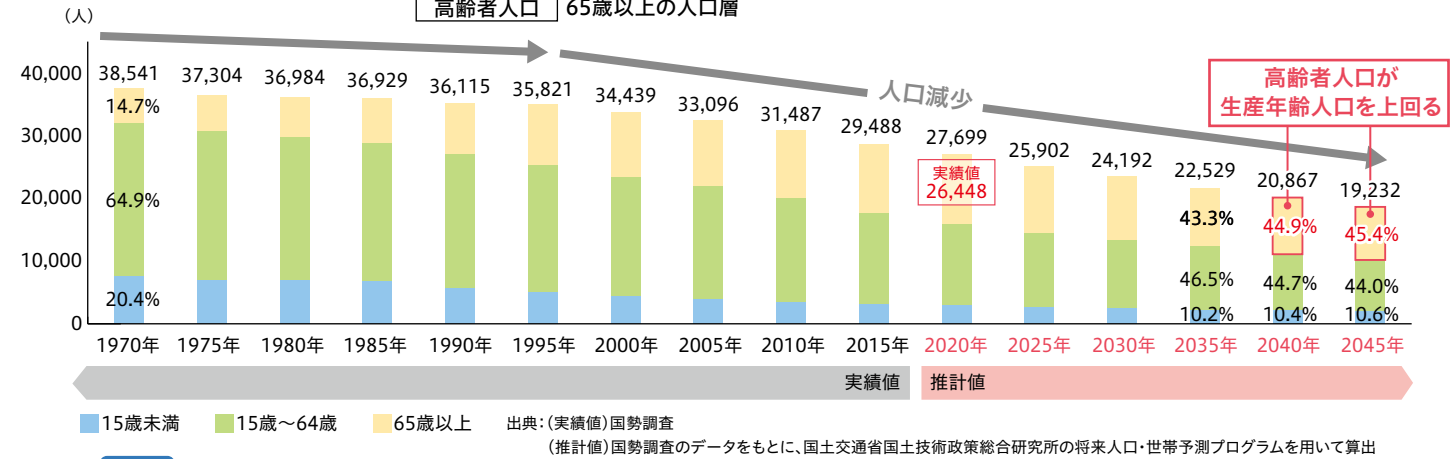

課題

生活サービス機能
の維持

今後、人口減や少子高齢化が進む中、今の市の構造では、医療・福祉・産業などの生活サービス機能が維持できなくなります。

現在検討中の都市構造イメージ

人口規模に合わせた「コンパクト+ネットワーク」型都市構造

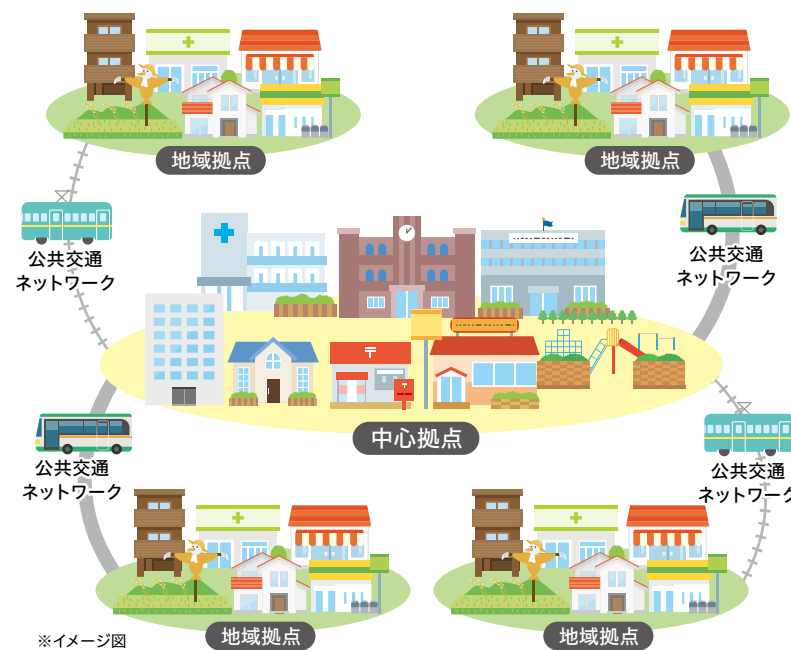

コンパクト

身近な地域拠点に日常生活を支える機能を集約し、中心拠点に大規模商業施設、総合病院などの都市基盤を支える機能を集約

人口減少が進む中でも、生活を支える都市機能を維持

ネットワーク

各拠点を電車やバスなどの公共交通ネットワークでつなぐ

市内のどこからでも中心拠点にある都市機能にアクセス

「安芸高田市都市計画マスタープラン・立地適正化計画」は2022度中に策定予定です。

今回は6月号で市民向けアンケートの結果を掲載します。

図政策企画課 企画調整係 ☎お太助フォン 42-5612

退職時の国民年金手続き

退職後に、厚生年金保険が適用されている事業所に再就職する場合は引き続き厚生年金保険に加入することになりますが、それ以外の場合で60歳未満の方は、国民年金加入の手続きが必要です。

※退職者に扶養されていた60歳未満の配偶者も同様に手続きが必要です。



国民年金被保険者分類		手続き方法
第1号被保険者	退職後に、厚生年金保険の適用事業所に再就職しない60歳未満の方	退職日の翌日から14日以内に離職票など退職したことが分かるもの、年金手帳等基礎年金番号がわかるものを持参し、年金事務所、または本庁・各支所で手続きをしてください。
第3号被保険者	退職後に、「厚生年金保険に加入している被保険者」の扶養になる20歳以上60歳未満の配偶者	配偶者の勤務している事業所を通じて手続きをしてください。

☎三次年金事務所 ☎0824-62-3107

山根議員の虚偽発言

総務文教常任委員会において、委員長である山根議員の虚偽発言が確認されたため、改めて議長と委員長へ適切な対応を求めています。

問われる議会のコンプライアンス意識

昨年12月16日の総務文教常任委員会において山根委員長は、執行部が出した通知に関して「公文書の宛名が議長でないため、法的効果が生じない」「議員必携にも書かれている」と発言しました。しかし、議会事務局へ確認したところ、議員必携にそうした記載は存在しません。

そもそも議員として虚偽の発言は厳に慎むべきですが、委員長の立場であれば、なおさらです。改めて、委員長の職責を自覚し、指摘していた継続調査の不備について報告するよう求めました。なお、他の議員がこうした委員長の誤りを指摘しない、指摘できない点は、議会としてのコンプライアンス(法令等の遵守)意識の乏しさを示しており、より深刻な問題と言えます。

コンプライアンス違反への対処

残念ながら、議員の職員に対するパワー・ハラスメントが確認されました。議会が2020年10月に認めた通り、コンプライアンス違反は、厳しく対処されなければなりません。

原因は議会運営の怠慢

この度、かねて指摘していた山本数博議員の問題行動について、山本議員が自ら「パワー・ハラスメント」と認め、謝罪をされました。山本議員の事後の対応は、人としてまっとうで立派な振る舞いと受け止められます。

もっとも、パワー・ハラスメントは政治倫理規程に反し、コンプライアンスに背く行いです。そして、このコンプライアンス違反が発生した原因は、議会の運営にあります。本来であれば議員の就任直後に実施されるべきハラスメント研修が、未実施のまま放置されていました。今の時代、ハラスメントには細心の注意を払って然るべきですが、議会はその務めを怠っていたと言わざるを得ません。

規範意識の欠如

また、議会は全員協議会でのコンプライアンス条例に関する意見聴取も正当な理由なく拒否しています。規範意識(道徳、倫理、法律等といった社会のルールを守ろうとする意識)の欠如は危険であるため、議会にはコンプライアンスの重要性を正しく理解し、真摯に向き合う姿勢が必要です。

市長 石丸 伸二

《主な動き》

日付	内容	概要
12/28	面談	市民団体「安芸高田市行政経済研究会」と意見交換。
	中国新聞社への照会	12/2付の記事「安芸高田市議会の今 改選から1年(上)」に関して事実関係ならびに中国新聞社の見解について問い合わせ。
1/4	議員からの書面通知	山本(数)議員が、情報公開請求により入手した報告書の在り方や報告内容に対する疑義について申し出。
1/11	正副議長定例協議	正副議長は欠席。
1/13	中国新聞社からの回答	12/28の問い合わせに対し、中国新聞社が回答。
1/17	議長、委員長への書面通知	12/16の総務文教常任委員会における委員長の虚偽発言について指摘し、改めて継続調査に関する報告を要請。
	中国新聞社への照会	1/13の回答を受け、中国新聞社へ問い合わせ。
1/20	議員からの書面回答	山本(数)議員が、問題行動をパワー・ハラスメントと認め謝罪。
1/25	正副議長定例協議	正副議長は欠席。
1/26	議員への書面通知	対話を望む方には面談の機会を設ける旨を案内。
1/27	議長、清志会への書面通知	山本(数)議員のコンプライアンス違反についての対応と説明を要請。

「対立」と「対話」の正しい理解

市長と議会の関係について各所に根本的な誤解があるため、改めて説明します。

「対立」は本来の姿

両者の「対立」を問題視する意見を見聞しますが、そもそも二元代表制において市長と議会は“対立すべき”存在です。なぜなら議会は市長(執行機関)を監視・評価する立場であり、緊張感を持って市長と対峙しなければ存在意義を失います。車で例えれば、市長がアクセルで、議会はブレーキです。市政を適切に運営するため、わざわざ相反する機能が備えられています。もしも、両者がなれ合い、持ちつ持たれつの関係となれば、間違った政策が堂々と進む事態に陥るでしょう。

「対立」しているからこそ「対話」

対話は意思決定をする上で重要な過程です。しかし、考えてみれば当たり前ですが、対立する異なる存在だからこそ、対話は生まれます(両者が癒着した状態ならば対話は不要となります)。したがって、「対立が対話を阻む」という主張は論拠が誤っており、的を外した批判です。

「対話」は責務

実際、米国と中国などの関係が示す通り、対立しているからこそ、両者は対話を重ねます。それぞれの国益を考えれば、「対話を打ち切る」のは取り得ない選択肢です。その意味で、市長と議会は市民のために対立し、市民のために対話する義務を負います。義務である以上、どんな状況でも「対話を拒む」という選択が正当化できないのは明らかです。「対話が失われた」とすれば、その役割を放棄した者の問題でしかなく、他者に責任は転嫁できません。

中国新聞社への問い合わせ

中国新聞が12月2日付で掲載した記事「安芸高田市議会の今 改選から1年(上)」において、不正確な内容と偏った表現が認められました。現在、中国新聞社へ質問状を送付し、問題に対する見解を確認しています。

無責任な誹謗中傷

記事は、議員の意見を根拠が不明の状態、さらに誰の意見かもわからない匿名で報じていますが、このような主張は一般的に(批判ではなく)誹謗中傷の類であると評価されます。市長に対して「説明責任を果たしていない」「二元代表制の無理解」と批判するのであれば、議員として発言に責任を持ち根拠を示して行うのが当然です。

印象論の危険性

また記事は、明確な理由や具体的な事例を挙げることなく「現状では行政の監視機能は十分に果たせない」と評していますが、これ自体も論拠が不確かな印象論に過ぎません。事実、議会に付与されている権限は、この間も、問題なく行使されています。新聞というマスメディアが無暗に読者の不安をあおる行いは健全とは言えず、社会の公器としての「あり方」が問われる事態と危惧しています。



国民健康保険の届け出は忘れずに

卒業・就職・退職などで健康保険の変更があるときは、14日以内に届け出が必要です。以下に該当する場合は必要書類等をお持ちのうえ、保険医療課医療保険年金係、または各支所に届け出てください。

国民健康保険に加入するとき

社会保険等をやめたとき (扶養をはずれたときも含む)

- [必要書類等]
- ・社会保険等をやめたことがわかる証明書
 - ・マイナンバーカード等個人番号がわかるもの

安芸高田市に転入したとき (転入前が国保の場合)

- [必要書類等]
- ・転出証明書

注意！ 届け出が遅くなると…

国民健康保険の加入日は、届け出た日ではなく、前の社会保険等の資格がなくなった日です。届け出が遅くなれば、保険料もその分さかのぼって課税されるため、1回当たりの負担が大きくなる場合があります。

国民健康保険をやめるとき

社会保険等に加入したとき (扶養になったときも含む)

- [必要書類等]
- ・国民健康保険証
 - ・社会保険等の保険証(コピー可)
 - ・マイナンバーカード等個人番号がわかるもの

安芸高田市から転出するとき

- [必要書類等]
- ・国民健康保険証

注意！ 届け出が遅くなると…

保険料が課税され続け、社会保険等と二重に支払いをしてしまうこともあります。

※誤って国民健康保険証で医療機関等を受診した場合、市が負担している医療費(7割または8割)を返還する必要があります。

他の保険への変更中に病院にかかるときは？

次の保険証が手元に届いていないときに医療機関等を受診する際には、保険の切り替え手続き中であることを必ず伝えてください。手続き中は、市から交付された国民健康保険証が使いません。

修学中の方の国民健康保険証

通学のために、本市から転出して別の住所に住んでいる方は、転出前と同様に本市交付の国民健康保険証が使える場合がありますので、該当する方は届け出てください。

※3月までに修学中の方の保険証を交付している世帯へ、修学状況の確認を通知していますので、内容を確認してください。

[届出時必要書類等]

- ・修学先の学校名、修業年限か学年が確認できるもの(在学証明書や学生証など)
- ・マイナンバーカード等個人番号がわかるもの

※卒業後、引き続き国民健康保険に加入する方は、住民票のある市町村の国民健康保険に加入することになりますので届け出てください。

☎保険医療課 医療保険年金係 ☎お太助フォン 42-5619

3月は「自殺対策強化月間」

”心の病気”のこと

知ってほしい

健康いいカラダ



心の病気は、「心の弱い人」がかかると思われがちですが、決してそんなことはありません。特別な病気だとは考えず、自分自身や身近な方などの心の変化にも気を配ってみてください。

誰でも

かかる可能性があります

平成29年に心の病気で通院や入院をしていた方は国内で約420万人。日本人30人に対して1人の割合です。生涯を通じて5人に1人が心の病気にかかるともいわれています。

厚生労働省
「みんなのメンタルヘルス総合サイト」より

治療できる

“病気”です

体の病気と同じように治療を受けることが何よりも大切です。早めに治療をすれば回復する可能性も高くなりますが、早く治そうと焦って無理をすると、回復が遅れることがあります。「焦らず、じっくりと治す」ことが大切です。

大切な人を守るために 周りの人ができること

行動の変化に気づく

例えば…

- 服装が乱れてきた
- 急にやせた(太った)
- 感情の変化が激しくなった
- 表情が暗くなった
- 一人になりたがる
- 不満、トラブルが増えた
- 独り言が増えた
- 他人の視線を気にするようになった
- 遅刻や休みが増えた
- ぼんやりしている
- ミスや物忘れが増えた

気になる変化があったら

心配していることを伝える

話をじっくり聞き、助言や結論を急がない。

適切な支援者や専門機関につなげる

〈身近な相談窓口〉

健康長寿課 健康推進係
☎お太助フォン42-5633
広島県西部保健所広島支所
☎082-513-5521

自分自身の変化も見逃さない

今まで楽しんでいたことが楽しめない、不安になる、気持ちが落ち着かない、食欲がない、眠れないなどの症状があるときは早めに専門機関や医療機関に相談してください。

☎健康長寿課 健康推進係 ☎お太助フォン 42-5633

大竹市 晴海臨海公園遊具広場

大竹ICから約5分の便利な立地。コンビナートをイメージした大型遊具「ロボボファクトリー」などパリエーションに富んだ遊具がそろっています。近隣には大型商業施設もあり、食事やショッピングなども楽しめます。



〒大竹市晴海二丁目11
 晴海臨海公園管理棟
 ☎0827-57-4333 ☎0827-57-4338

呉市 広島県立県民の浜

日本の渚百選に選ばれた美しい砂浜を中心とした自然体験型のリゾート。県下最大級のマクストフ望遠鏡がある天体観測館での星空探索や、マリンスポーツも。楽しんだ後は、天然ラドン温泉のやすらぎの館でくつろげます。

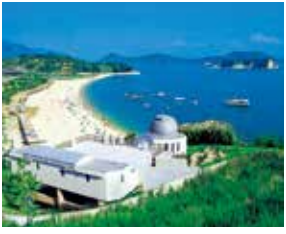

〒呉市蒲刈町大浦7605
 県民の浜
 ☎0823-66-1177 ☎0823-66-1173

東広島市 道の駅 湖畔の里福富

大型遊具は子どもたちに大人気！ 全長40mのローラーすべり台やターザンロープなど21種類の多彩なアトラクションを楽しめます。対象年齢で遊具のエリアが分かれているので安心して遊ぶことができます。



〒東広島市福富町久芳1506
 東広島市道の駅湖畔の里福富
 ☎082-435-2110 ☎082-430-1115

竹原市 ピースリーホームバンブー総合公園

竹原市の市木である「竹」をテーマとした総合運動公園。多目的グラウンド、体育館などのスポーツ施設、芝生広場、すべり台、ジャングルジムなどの子ども用の総合遊具があり、幅広いレクリエーション活動が楽しめます。



〒竹原市高崎町1414
 バンブースポーツクラブ
 ☎0846-24-1001 ☎0846-24-1001

廿日市市 HIROHAI 佐伯総合スポーツ公園

緑豊かな自然の中にある郊外型の屋外スポーツ施設です。令和2年に誕生した大型遊具は、中山間振興のシンボル、ツリーハウスをイメージしたデザインが特徴で、元気いっぱい遊べます。



〒廿日市市津田545
 廿日市市佐伯支所建設グループ
 ☎0829-72-1117 ☎0829-72-0415

三原市 やまみ三原運動公園

気軽にスポーツが楽しめる総合運動公園です。陸上競技場、スポーツ広場、テニスコート、市民球場、芝生を敷き詰めた多目的広場、スケートパークなど。人気の複合遊具は今年度中に更新予定です。



〒三原市沼田東町釜山10253-1
 やまみ三原運動公園管理事務所
 ☎0848-66-3900 ☎0848-66-5122

江田島市 鹿川水源地公園

鹿川水源地と周辺の山林に囲まれた自然豊かな公園。ふわふわドームと呼ばれる、空気で膨らむトランポリン遊具が特に人気で、週末は家族連れでにぎわいます。散策を楽しみながら、自然に触れられる公園です。



〒江田島市能美町鹿川3763-3
 江田島市都市整備課
 ☎0823-43-1647 ☎0823-57-4434

三次市 みよしあそびの王国

特産品のワインをイメージしたカラフルでかわいい遊具がいっぱいの楽しい遊び場。ローラーコースターなど大型遊具のほか、年齢に合わせて乳幼児エリア・児童エリアなどに分けられているので安心です。



〒三次市東酒屋町10493
 みよし運動公園管理事務所
 ☎0824-62-1994 ☎0824-64-0344

広島広域都市圏

みんなの遊び場

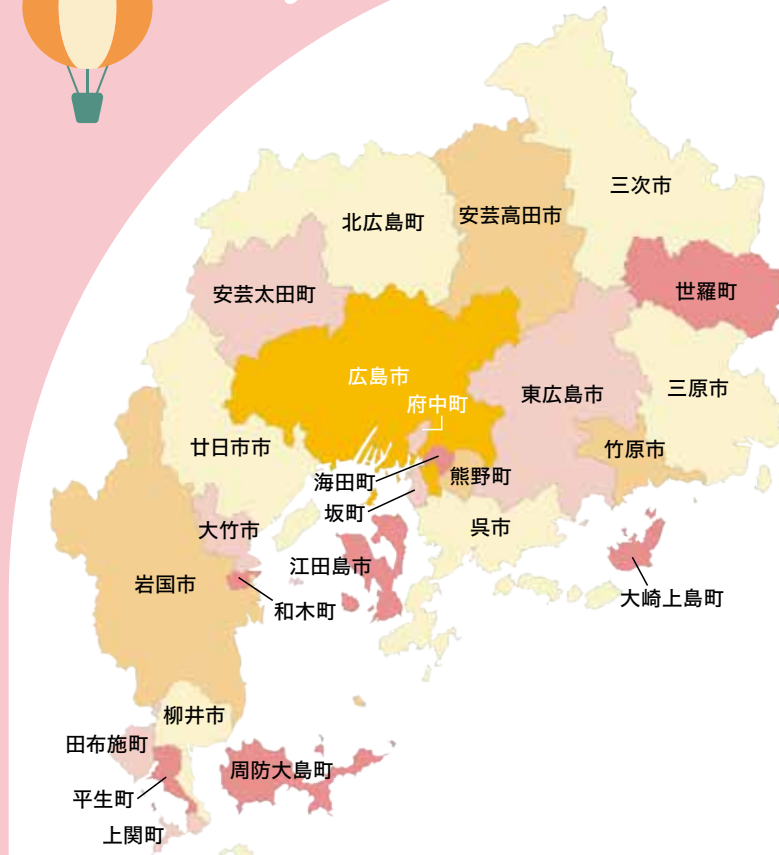

広島広域都市圏25市町にある「遊び場」を各市町一つずつご紹介。子どもから大人まで楽しめるスポットが満載です。わくわく感いっぱいの遊び場を訪れてみませんか？

※来場する際は新型コロナウイルス感染症対策にご協力ください。
 ※県や市町から外出自粛のお願いをしている場合があります。感染状況によっては、施設が閉園している場合もありますので、出かける前に各施設のホームページや問い合わせ先で確認してください。

各施設の開園時間や利用料金、予約の要否、交通アクセスなど、詳しい情報はこちらの二次元コードからご覧いただけます



広島広域都市圏域の交流・連携のための合同企画として、掲載記事は、圏内各市町の広報紙などに掲載しています。

広島市広域都市圏推進課
 ☎082-504-2017

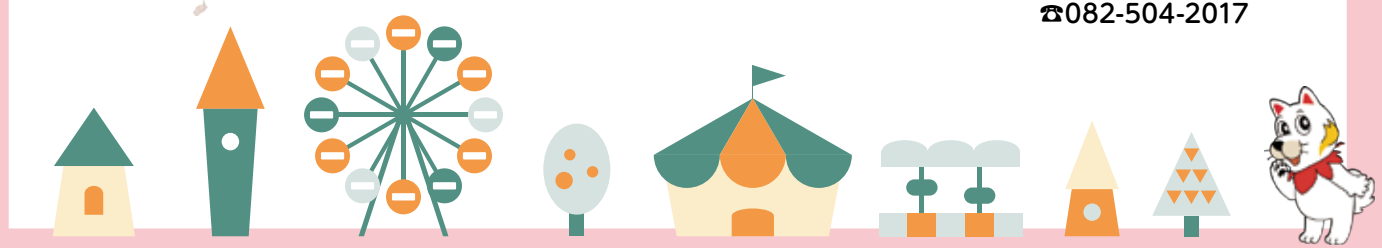

ひろしま都市犬 はっしー

広島県

広島市 ひろしま遊学の森 (広島市森林公園)

四季を通じて自然に親しみながら楽しめるレクリエーション施設。中四国唯一のこんちゅう館、山城展望台、スリル満点のワンパク橋や、クモの巣ネット遊具のザイルクライミング、ターザンロープなどの遊具も充実。



〒広島市東区福田町藤ヶ丸10173
 広島市森林公園管理センター
 ☎082-899-8241 ☎082-899-8491

安芸高田市 土師ダム(土師ダムサイクリングターミナル)

サイクリング、キャンプ、釣り堀、テニス、カヌー、足でこぐサイクル列車、グラウンド・ゴルフ、野球、サッカー、なにより自然を楽しめます。湖畔の「のどごえ公園」には大型遊具も。芝生広場でのピクニックもお勧め。



〒安芸高田市八千代町土師1194-1
 土師ダムサイクリングターミナル
 ☎0826-52-2841 ☎0826-52-3808

山口県

和木町 蜂ヶ峯総合公園

全長255mのローラーすべり台、743mを疾走するミニSL、瀬戸内海を望む観覧車、アスレチック、キャンプ場など、屋外で元気いっぱい遊べる遊具が多数あります。



〒山口県玖珂郡和木町瀬田紺屋作260-1
園和木町蜂ヶ峯総合公園管理協会
☎0827-52-3751 ☎0827-52-3772

上関町 上関町海峡広場

道の駅上関海峡や総合文化センターのすぐそばにあり、芝生が整備されている広場です。あずまやや距離ごとのウォーキングコースがあり、海も近いことから眺めも良く、のんびりした時間を過ごせます。



〒山口県熊毛郡上関町室津904-15
園上関町教育委員会教育文化課
☎0820-62-0069 ☎0820-62-0869

田布施町 ふるさと詩情公園（近隣公園）

童謡・唱歌の歌碑26基が並び情緒豊かな田布施川河岸の散策公園。子ども用のアスレチック遊具などもあり、家族みんなで楽しめます。春は田布施川沿いに約350本の桜が並び、花見スポットとして親しまれています。



〒山口県熊毛郡田布施町下田布施3440-1
園田布施町建設課
☎0820-52-5807 ☎0820-52-5968

平生町 ハートランドひらおスポーツレクリエーション公園

瀬戸内海に面した半島のまち「平生町」の、大星山登山道付近にある公園。無料のキャンプサイトなどは要予約。夜は星空、春は桜など、自然を満喫できます。※公園遊具は修繕予定あり



〒山口県熊毛郡平生町佐賀3142
園平生町体育館
☎0820-56-6262 ☎0820-56-7933

岩国市 愛宕山ふくろう公園

高さ13m全長50mのローラーすべり台や、ネットの上で遊んだりシートの上を跳んだりはねたりできる大型複合遊具が大人気。芝生広場や屋根付き広場、年代別の複合遊具もあり、休憩施設も整備されています。



〒山口県岩国市愛宕町一丁目4
園岩国市公園景観課
☎0827-29-5160 ☎0827-24-4207

柳井市 柳井ウェルネスパーク

大型遊具、大人向け健康遊具、ジョギングやウォーキングに最適な園路があり、誰でも気軽に健康づくりができます。温水プールやトレーニング室、人工芝テニスコートや天然芝の多目的グラウンドもあります。



〒山口県柳井市新庄1326-1
園柳井ウェルネスパーク アクアヒルやない
☎0820-24-0025 ☎0820-24-0026

周防大島町 橘グリーン・パーク

周防大島の中心部に位置する海の近くにある公園です。平坦な散歩道があるので、ゆったりと散歩ができます。長いすべり台など子どもが楽しく遊べる遊具もあります。潮の香り漂う公園でのんびり過ごせるのが魅力。

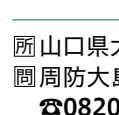

〒山口県大島郡周防大島町西安下庄3920-19
園周防大島町農林課
☎0820-79-1002 ☎0820-79-1021

安芸太田町 わくわくランド

戸河内ICを降りてすぐ、道の駅「来夢とごうち」の向かいに、ローラーすべり台など子ども向けの遊具があります。道の駅レストランでは一度食べたら病みつきになるご当地B級グルメ「鉄板漬物焼きそば」が人気。



〒山口県安芸太田町上殿632-2
園地域商社あきおた
☎0826-28-1800 ☎0826-28-1843

北広島町 豊平総合運動公園ちびっこ広場

木製遊具やすべり台など子どもに人気の遊具があります。広場全体が芝生なので、小さな子どもも遊べます。周辺には、フットサル場やトレーニングジム、テニスコート、野球場などのスポーツ施設も完備しています。



〒山口県北広島町都志見12609
園豊平総合運動公園
☎0826-84-1414 ☎0826-84-1411

大崎上島町 大串キャンプ場

大串海水浴場を目の前にしたキャンプ場。炊飯棟やシャワー室などがあり、キャンプ用品やバーベキュー用品の貸し出しもあります。シーカヤックやサップのレンタルもあり、マリンスポーツも楽しめます。



〒豊田郡大崎上島町大串3019
園栄山建設
☎0846-62-1122 ☎0846-62-1123

世羅町 せら夢公園

世羅をモチーフにした遊具や長いすべり台、霧噴水など歩き始めたばかりの子どもでも遊べる遊具が盛りだくさん。子どもの年齢に合わせて楽しめます。近隣のせらワイナリーを同時に楽しめることも魅力です。



〒世羅郡世羅町黒淵518-1
園セラアグリパーク
☎0847-25-4300 ☎0847-25-4306

府中町 空城山公園

本格的なアスレチックや子ども年齢に合わせて遊べる複合遊具、タコの形をしたすべり台があります。ウォーキングができる遊歩道もあり、誰もがのびのびと遊びや運動を楽しめます。市街地でアクセスが良いのも魅力です。



〒安芸郡府中町浜田二丁目16-23
園府中町維持管理課
☎082-286-3173 ☎082-286-4022

海田町 海田総合公園

豊かな自然の中で四季を感じて楽しむことができる公園。海田町の山あいにある広大な敷地の中に野球場やテニスコートなどのスポーツ施設、散策道や広場など多彩な施設が充実しています。



〒安芸郡海田町東海田蟻ヶ原
園認定NPO法人ポラーノ
☎082-824-2433 ☎082-824-2434

熊野町 くまの・みらい交流館

熊野町特産の筆をモチーフにした屋根やトンネル型のすべり台などがある大型遊具、幼児専用の遊具があります。施設内には図書コーナーも充実。遊びも学びも、ここに行けば楽しめる場所です。



〒安芸郡熊野町神田15-4
園くまの・みらい交流館
☎082-854-1673 ☎082-854-6199

坂町 きらり・さかなぎさ公園

クモの巣を張り巡らせたようなロープ遊具や、屋根付きで雨が降っても楽しめる全天候型遊具があります。0歳から遊べる子ども専用の公園で、子育て世代がふれあい、交流できる場所になっています。



〒安芸郡坂町平成ヶ浜五丁目
園坂町都市計画課
☎082-820-1513 ☎082-820-1523

第19回 安芸高田市児童・生徒自画像展 入賞・入選者発表

今回で19回目の自画像展には、市内全小学校の3年生、5年生から389点、中学生は希望者から471点の計860作品が応募されました。市長賞、議長賞、教育長賞、館長賞の計4点、優秀賞14点、入選17点が選ばれました。



●市長賞
つつい えこう
筒井 恵香
(高宮中1年)



●市議会議長賞
おおたにつきの
大谷 月乃
(甲田小5年)



●教育長賞
じょうさき かのん
城崎 迦音
(向原小3年)



●八千代の丘美術館館長賞
かど ゆりか
角 優梨香
(吉田中3年)

●優秀賞

こうの はなえ
河野 花恵(吉田小3年)

おおの そうしん
大野 颯心(美土里小5年)

やまがた さくら
山縣 桜愛(甲田小5年)

なかがわ ゆうな
中川 結愛(八千代中3年)

しげのぶ みずき
重信 瑞希(甲田中3年)

さいとう りお
齋藤 璃男(愛郷小5年)

おの まゆな
小野真由奈(川根小3年)

なかしま ゆうと
中島 悠翔(向原小5年)

やまおき まひろ
山沖 茉優(美土里中3年)

すがわら こうすけ
菅原 康介(向原中3年)

みと なつき
水戸 菜月(八千代小5年)

やまさき ゆうせい
山崎 悠生(高宮小5年)

あおさき なぎさ
青崎 凜紗(吉田中2年)

にしはら かなと
西原佳樹斗(高宮中3年)

●入選

あずま らいむ
東 徠夢(吉田小3年)

ふじい るい
藤井 留衣(愛郷小5年)

にん しょうよう
任 逍遙(甲田小3年)

やがさき みう
谷ヶ崎未羽(吉田中3年)

もときよ るな
本清 瑠奈(高宮中1年)

よこやま めい
横山 芽依(甲田中1年)

ひらおか けい
平岡 京(吉田小3年)

かつた ゆな
勝田 結奈(美土里小5年)

かねがわ もえ
金川 萌(向原小3年)

くぼた らいせい
窪田 麗誠(八千代中1年)

わかさ うた
若狭 右楽(高宮中1年)

たかはし こあ
高橋 心愛(向原中1年)

のだ はるき
野田 温己(吉田小5年)

たちょう あいか
田丁 愛夏(高宮小3年)

はやし はるか
林 稜翔(向原小3年)

まきはら よしの
槇原 佳乃(八千代中3年)

まるやま まさひろ
丸山 将広(高宮中2年)

※敬称略

ハイ! スクール

Hi! School

吉田高校と向原高校の特色ある活動をシリーズで紹介します。

吉田高校

吉田高校、道の駅「三矢の里あきたかた」、梨の生産者がタッグを組んで開発した「こだま梨サイダー」。昨年11月に道の駅で発売し、当日に500本が完売しました。この商品は、梨の収穫から仕分け、テイasting、パッケージデザイン、販売まで全てに吉田高校の生徒が参加。学生らしい切り口で梨の風味が口いっぱいに広がる爽やかなドリンクに仕上がりました。今後も地域の生産者が作った作物や、同校の農場で育てた作物を使った商品開発は継続。道の駅をベースに、地域と生徒とのさまざまな交流を展開したいと考えています。

探究科3年 稲垣 克哉さん
一つの商品を作るのに、これだけ多くの人が動くことに驚き!

アグリビジネス科1年 横野 洋介さん
売り込みの声をみんなに褒めてもらえ、新しい自分に出会えた!

アグリビジネス科1年 前 想悟さん
探究心をくすぐる取り組みで自主的に楽しめました!

アグリビジネス科1年 森島 琥音さん
梨栽培のバックヤードを見ることができた貴重な経験でした!

広島県立吉田高等学校
吉田町吉田719-3
☎42-0031



令和3年度 第37回 防火ポスターコンクール (全日本消防人共済会・日本消防協会)入賞

佳作 きさか ここみ
木坂 心水さん(吉田中)

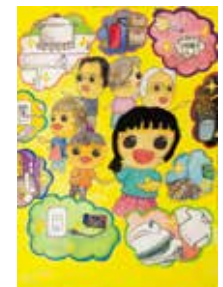

令和3年度 ひろしま環境賞受賞

しげもと けいじ
茂本 敬植さん
地域における環境保全活動や環境に配慮した地域づくりに関して、顕著な功績があったとして受賞されました。

感謝状贈呈



「令和3年8月の大雨による災害への寄附」に対し、市から感謝状を贈呈しました。



ないとう りょう
内藤 亨さん
「安芸高田市ふるさと応援寄附制度」により、市へ多額の寄附をいただきました。

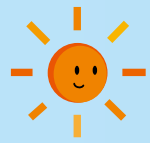

入園・入学、新生活に向けて

生活リズムを整えましょう



入園や入学など、新生活が始まると、それまでの生活リズムが大きく変わることも。子どもたちがストレスなく過ごせるようにするためには、あらかじめ生活リズムを整えておくことも大切です。

食事の時間と歯磨き

- ・食事・おやつは毎日決まった時間に
- ・食後は忘れずうがいや歯磨き

早寝・早起き

- ・お昼寝は15時までに
- ・就寝は21時までに

朝日を浴びると眠気をもたらすメラトニンの分泌を抑えてくれます

体を動かす

生活の中にマッサージや散歩、外遊びを取り入れる

排便リズム

朝食後など、トイレは決まった時間に

便秘かなと思ったときは、腹部のマッサージや水分摂取もおすすめ

スマートフォンやテレビの利用時間

時間を決めて使用する

長時間の使用が体内時計に影響します

気になることや心配事があれば、気軽に相談してください。

☎健康長寿課 健康推進係(子育て世代包括支援センター) ☎お太助フォン 42-5633

こども発達支援センター 常時実施

こども発達支援員が、就学までの乳幼児の心身の成長・発達に関する悩みなどの相談に応じます。

☎電話受付
☎月～金(祝日除)8:30～17:15
☎こども発達支援センター ☎お太助フォン47-4151

地域子育て支援事業 常時実施

子育て中の保護者と子どもの交流の場としていつでもご利用できます。保育士による育児相談やアドバイスなど、地域での子育てを支援します。

吉田保育所	月～土(祝日除)9:00～17:00	☎お太助フォン 42-0662
みどりの森保育所	月～土(祝日除)9:00～17:00	☎お太助フォン 54-0880
ふなさ保育園	月～土(祝日除)9:00～17:00	☎お太助フォン 57-0007
くるはら保育園	月～金(祝日除)9:00～17:00(土～12:00)	☎お太助フォン 57-1633
甲田いづみこども園	月～金(祝日除)9:00～17:00	☎45-7270

子育て支援センター 常時実施

家庭児童相談員、母子・父子自立支援員、保健師、子育て支援員が子育てに関する悩みなどの相談に応じます。

※電話相談も受け付けます
☎月～金(祝日除)8:30～17:15
☎子育て支援課 児童福祉係 ☎お太助フォン47-1283

園庭開放

下記の保育園は随時園庭開放を行っています。日程は直接各保育園にお問い合わせください。

可愛保育園	☎お太助フォン 43-1776
刈田保育園	☎52-2099・お太助フォン 88-0855
八千代南保育園	☎お太助フォン 52-3048
そらはる保育園(認可外)	☎43-0611



お問い合わせ先

☎健康長寿課 健康推進係	☎お太助フォン 42-5633
☎子育て支援センター	☎お太助フォン 47-1283
☎「集まれ!安芸高田のアイドル」撮影会 総務課 秘書広報室	☎お太助フォン 42-5627
☎「ブックスタート」生涯学習課 社会教育係	☎お太助フォン 42-0054

2022
3



お茶・タオル・着替え・帽子を持ってきてください

げんきな親子



日	月	火	水	木	金	土
1	2	3	4	5	6	7
8	9	10	11	12	13	14
15	16	17	18	19	20	21
22	23	24	25	26	27	28
29	30	31				

アイコンの説明

- 🐦 園庭開放
- 📖 図書館 おはなし会

1 **みどりの森保育所** (大きくなったねの会) 巡回育児相談会
☎9:30～11:30

2 **吉田保育所** (ひなまつり会) 巡回育児相談会
☎10:00～11:30

3 **吉田幼稚園** (ひなまつりコンサート) 3歳児健康診査
☎10:00～11:30

4 **かみしばい会** 園0歳～小学校低学年 甲田図書館
☎10:30～11:00

5 **かわね保育園** (春探し) 園9:30～11:00

6 **みつや保育所** (体験入園) 要予約 園10:00～11:00

7 **ひの川幼稚園** (体験入園) 要予約 園10:30～11:45

8 **吉田保育所** (いっばいあそぼう!) 園10:00～11:30

9 **ふなさ保育園** (まき先生と音楽あそび) 園9:30～11:00 巡回育児相談会 園9:30～11:30

10 **甲田いづみこども園** (園庭であそぼう!) 園10:00～11:30 巡回育児相談会 園10:00～11:30

11 **くるはら保育園** (サーキットあそび) 園9:30～11:30 1歳6か月児健康診査
☎保健センター

12 **吉田幼稚園** (お別れ会) 園10:00～11:30 母乳相談・妊婦相談 要予約 園妊婦・産婦 園保健センター 園10:00～11:30

13 **育児相談** 園乳幼児 園保健センター 園10:00～11:30

14 **マタニティ教室** 要予約 園妊婦(5～9か月)・家族 園保健センター 園13:30～15:00

15 **吉田保育所** (おたのしみ会) 園10:00～11:30

16 **親子体操** 園カンガルーグループ(2歳～4歳) 園吉田運動公園 エアロビクス室 園10:00～11:00

17 **4か月児健康診査** 園保健センター

18 **親子交流会** 園0歳～4歳 園クリスタルアージュ201 園10:00～11:00

19 **母子モオンライン育児相談** 要予約 園13:00～15:00

20 **おはなし会** 園0歳～小学生 園八千代図書館 園10:30～11:00

21 **おはなし会** 園0歳～4歳くらい 園中央図書館 園11:00～11:30

22 **2歳6か月児相談** 園保健センター

23 **10か月児相談** 園保健センター

24 **絵本と紙芝居のおはなし会** 園3歳くらい～ 園中央図書館 園11:00～11:30

25 **安芸高田のアイドル** の撮影を行います!

☎市内中学校 卒業式

☎市内小学校 卒業式

※諸事情で、日程を延期または中止する場合があります。変更する場合は、ホームページや子育てアプリあきたかた「母子モ」等でお知らせします。また、健康診査や相談会は、対象者の方に個別にご案内します。

健康診査
診察および育児全般の個別相談

育児相談
保健師・栄養士による育児全般の個別相談

巡回育児相談会
保健師・保育士が保育所・保育園に訪問し、育児相談に応じます。

2歳6か月児相談
身体計測、食生活・歯・言葉など、育児全般の個別相談

母乳相談・妊婦相談
助産師による母乳測定、乳房トラブル、卒乳、妊婦健康診査の結果や生活などの相談

マタニティ教室
保健師・助産師・栄養士による妊娠期の過ごし方や出産の準備について説明。沐浴(もくよく)練習もできます。

子育て広場(親子交流会・親子体操)
託児はありませんが、ごきょうだいを連れての参加もできます。

予防接種・成長記録・街の育児情報

子育てアプリ あきたかた

母子モ

おうち運動20のレシピ

60代からの鎌田式ズボラ筋トレ



鎌田 實 / 著
エクスナレッジ / 刊
医師の鎌田實さん自身が考案、実践する「頑張らない」筋トレ法を紹介。3分以内のできる筋力アップに効果的な運動を、写真やイラストで詳しく解説しています。運動が苦手な方でも無理なく続けられる工夫が満載。気軽にチャレンジしてみませんか。



建て方から楽しみ方まで

小屋の時間



扶桑社 / 刊
コロナ禍で密かに人気となっているのが、自宅の敷地内に建てる「小屋」です。サウナ小屋、ツリーハウス、リモートオフィスなどさまざまな小屋を紹介。建てる工程や電気・水道の整備なども掲載されています。小屋の魅力が満載の一冊です。



全ての人に届けたい応援歌！

エール 名もなき人たちのうた



朝倉 宏景 / 著
講談社 / 刊
プロ野球の球団から戦力外通告を受けた24歳の塚塚夏樹。その後唯一スカウトされたのは居酒屋チェーン会社の社会人野球チーム。常連客や仲間、家族に支えられながらプロ復帰への再起をかけます。やりがいを見出し、熱意をもって挑み続ける姿に心打たれます。



母と娘のためのファッションブック

50代になった娘が選ぶ母のお洋服 魔法のクローゼット



くぼしまりお / 著
KADOKAWA / 刊
母はカラフルなファッションが印象的な作家の角野栄子さん。そんな母の洋服選びを始めた著者がコーディネート術を紹介。おしゃれなのはもちろん、「重くない・締めつけない」など、実用的な視点からも選ばれていて服選びの参考になります。



今月の本棚

図書館のスタッフがおすすめの本を紹介しします

安芸高田市立図書館

安芸高田市 図書館
[開館時間] 平日/中央図書館 10時~19時 その他の図書館 10時~18時
土日/中央図書館 9時~18時 その他の図書館 9時~17時

貸出等ができない時間帯 八千代・高宮・甲田・向原 / 13時~14時
美土里 / 11時45分~12時45分

[休館日] 月曜・祝日・毎月第2金曜 ※祝日が月曜に重なる場合はその翌日



ダンボール織り機で、手織りざぶとん

蔭山 はるみ / 著 誠文堂新光社 / 刊
身近にあるダンボールを使って“織る”ざぶとん。編んで作るものとはひと味違う風合いや模様が魅力的です。



主婦のミシン おもしろい仕掛けの布こもの

主婦のミシン / 著 プティック社 / 刊
1枚の布からできるポーチや、ポケットがたくさんあるバッグなど、アイデアいっぱいのアイテムが満載。作り方の動画が見られるQRコード付き。

入園・入学準備にも



ハギレのアイデア

プティック社 / 刊
ポーチやコインケース、コースターなど、小さな端切れを使って作れる、かわいくて使いやすい生活雑貨の作り方がいっぱいあります。

やるぞ！

ハンドメイド！



8つのステッチでできる！ 使えるワンポイント刺繍550

日本ヴォーグ社 / 刊
花、食べ物、部活動などいろいろなテーマの刺繍の図案集。持ち物の目印やアイテムのワンポイントにぴったりです。



お出かけが楽しくなる！ 一年中使える かぎ針で編むキッズリュック

アップルミンツ / 発行 日本ヴォーグ社 / 発売
動物や魚など、子どもが喜びそうなモチーフのリュックを紹介。編み方の基礎や詳しいポイントの解説もあります。

今日借りた本 教えてください

保育所や小学校で読み語りのボランティアに参加。本のセレクトも図書館で。

いいいともえ 石井 友恵さん (美土里町在住)



『すぐれものバッグ』



日本ヴォーグ社 / 刊

もともと趣味が手芸で、参考になる本を借りるためによく図書館を利用しています。この本は写真も多くて説明も分かりやすく、種類やデザインも豊富。早速友人へのプレゼントにバッグinバッグを作りました。また、違う生地で作ってみようと思います。

新着図書情報

新刊情報のごく一部です。その他の新刊情報は館内検索機・ホームページからご覧いただけます。

きむらだいのすけ / 作 いっしょだねいっしょだよ	たいそうするよ1,2,3, はい！ 高島純 / 作・装丁	からっぽになったキャンディの はこのおはなし 大久保雨咲 / 作	おはなし工作 きむらゆういち / 著	きれいな字のひみつ 明日から きくと自信がつくコッポ 青山浩之 / 著	シリウスの反証 大門剛明 / 著	らんたん 柚木麻子 / 著	輝山 澤田瞳子 / 著	むかしむかしあるところに、やっばり 死体がありました。 青柳碧人 / 著	孫の心をわしづかみおもしろ！ ビックリ！おりがみ手品 小林一夫 / 著	有機の土づくり超基本と応用 重信初江 / 著	丸型で焼くからおいしい パウンドケーキ 若山曜子 / 著	48の工夫と心がけ 内田彩仍 / 著	大切なこと 穂やかに暮らすための ドセラピー 鈴木みずえ / 監修	認知症の介護・看護に役立つハン ドセラピー 鈴木みずえ / 監修	この働き方大丈夫？ 中国新聞取材班 / 著	わが子がやる気になる伝え方 稲場真由美 / 著	人に必ず好かれる言葉つかいの 図鑑 ゆうきゆう / 監修	損をしない人の考え方 権藤優希 / 著
絵本	絵本	児童読物	学習読物	学習読物	小説	小説	小説	小説	折り紙	農業	お菓子作り	料理	ライフスタイル	マッサージ	労働問題	家庭教育	人間関係	人生訓

図書館からの お知らせ

■図書館雑誌スポンサー(広告主)募集 図書館に雑誌をご提供いただくスポンサー企業等を募集します。
 〈募集資格〉民間事業者等
 〈広告の掲載方法〉(1)雑誌の最新号カバーに、スポンサー名およびスポンサーが作成された広告を掲示します。約60種類の図書館の雑誌の中から自由に選択できます。
 (2)図書館のホームページにスポンサー名を掲載します。
 〈問い合わせ〉生涯学習課 社会教育係 ☎お太助フォン 42-0054

あきたかたの世界

vol.06 安芸高田発 世界とつながる“高校生のための多文化共生リーダー養成講座”

市では高校生を対象に、「多文化共生リーダー養成講座」を開催しています。対面だけでなくオンラインでも実施。異文化への理解を深め、やさしい日本語の使い方などを学ぶことで、高校生が多文化共生のまちづくりの実践者となることを目指しています。講座では、市に2年～3年滞在後に帰国した外国の方たちにも協力してもらい、今住んでいる地域の様子などを中継で伝えてもらっています。いつでもどこでも海外とつながれる。毎月の交流を通して、生徒たちが世界と自分のつながりを実感する大切な時間となっています。

市内で見つけた
いろいろな文化を紹介します
地域おこし協力隊 福岡 奈織

鹿児島県在住、ウズベキスタン出身の技能実習生と。
列に並ぶ、時間を守るなど、日本特有の「見えない文化」について話しました。

市内在住のタイ出身技能実習生と。
タイ料理と一緒に食べたり、お互いの文化を紹介したりしました。

詳しくはブログで！
世界とつながった高校生がどんなことを学んでいるか、ブログにまとめました！
福岡奈織のブログ「安芸高田市の世界」
<https://note.com/akitakatabunka>

「あきたかたのせかい」展示を行っています
多文化共生にまつわる展示「あきたかたのせかい」を市内各地で開催しています。3月は多文化共生センターぎらりに展示しますので、ぜひご覧ください。

安芸高田市が目指す「多文化共生のまち」
国や地域、民族、人種、宗教、言葉、歴史観など、文化的背景が異なっても、一人一人が大切にされ、同じまちに住む一員として誰もが対等に一緒にまちづくりに参加できるまち。

関人権多文化共生推進課 人権多文化共生推進係 ☎お太助フォン 42-5630

警察 安芸高田警察署 ☎47-0110 安芸高田警察署メルマガ 身近な犯罪情報などをタイムリーに配信しています(右のQRコードから登録できます)

安芸高田市 危機管理課 ☎お太助フォン 42-5625

サービススタート! / **広島県警察安全安心アプリ「オトモポリス」**

地域の犯罪、不審者情報の発信や、現在地情報送信機能など、防犯に役立つ機能を備えたスマートフォン用アプリの運用を開始しました。子どもの安全や、自分自身の危機回避のために、活用してください。

広島県警察ホームページ「オトモポリス」▶

〈マップ機能〉

犯罪や不審者情報の発生場所をマップに表示

〈事件情報通知〉

犯罪や不審者情報をスマートフォンに通知

〈位置情報送信〉

いざというときに、事前登録した家族などに位置情報を送信

アプリダウンロード
App Store



毛利元就墓所



洞春寺跡(毛利元就墓所入口)

洞春寺の謎
洞春寺跡は毛利元就墓所の下段一帯とされていますが、郡山城の東山麓一帯を指す「下吉田」にあつたとする記録もあります。これが正しければ現在の伝承地とは矛盾するため、吉田内で移転した可能性もあります。その後、輝元による広島城築城に伴い洞春寺は広島へ移り(現在は山口市)、墓所は残されました。近世には長州藩より墓所への毛利家臣の代参や藩士の参拝が続けられました。

毛利元就と菩提寺洞春寺
元龜2(1571)年6月14日、元就は郡山城内にて75歳で没し、遺体が大通院に移されました。そして妙法寺(現竹原市西方寺)の嘯岳鼎虎を導師として招き、20日に初七日法要を行った後に火葬されます。24日には遺灰を埋め(現毛利元就墓所か)、葬儀が行われました。三回忌となる天正元(1573)年には、孫輝元により、法名「日頼洞春」から菩提寺洞春寺が建立され、嘯岳鼎虎が開山となりました。



江戸時代に描かれた毛利元就墓所の絵図(歴史民俗博物館蔵)



毛利元就墓前祭の様子(令和3年7月16日)

墓前祭はなぜ7月16日か?
明治初頭には改修や一族墓所の移転により、一帯が整備されました。明治8年には、太陽暦(新暦)に変換した7月16日が命日とされ、以後はこの日に墓前祭が開催されています。なお、西洋では1582年より太陽暦に新暦(グレゴリオ暦)が使われており、元就が没した1571年は、旧暦(ユリウス暦)でした。元就の命日(和暦)をこの旧暦の太陽暦に変換すると、7月6日となります。

450年間
元就が眠る地

今回は毛利氏の聖地としてあがめられ、今なお全国から訪れる人の絶えない毛利元就墓所です。現在は毎年墓前祭が行われる毛利元就墓所の歴史と謎を紹介いたします。

安芸高田 歴史紀行

毛利元就没後450年記念

シリーズ「元就の謎を解く」第5回

毛利元就墓所

《国史跡/吉田町吉田》



安芸高田市教育委員会生涯学習課 主査 秋本 哲治

お知らせ



その他のお知らせ トピックス

堆肥価格、および配達・ほ場散布布価格が変わります

原材料費の上昇に伴い、市内各堆肥センターで販売している堆肥価格、および配達・ほ場散布の価格が、4月受付分から変わります。

- 堆肥 3,300円/1t
 - 堆肥+配達 5,500円/1t
 - 堆肥+配達+散布 7,700円/1t
- ※価格は全て税込み

問 地域営農課 営農支援係
☎お太助フォン47-4021
☎42-1003

水産動物保護のための外来魚のリリース(再放流)禁止

本来、県内には生息していなかった外来魚が、無秩序な放流によってため池や河川等で大繁殖し、鮎などの在来魚や豊かな生態系に大きな被害を及ぼしています。魚釣りなどを楽しむ際は、駆除するか持ち帰ってください。ため池を管理、利用している方は、日ごろの管理を通じて駆除や流出防止に協力をお願いします。

■ 漁業法に基づく禁止事項

以下の外来魚は、捕獲後の再放流を禁止しています。

- 対象外来魚
オオクチバス、コクチバス、ブルーギル
- 対象区域
江の川水系(広島県内)の公共用水面(水域)
- 対象期間
1月1日(土)～12月31日(土)

問 農林水産課 林業水産係
☎お太助フォン47-4022
☎42-1003

時日時 問お問い合わせ先 所場所 予予約 備備考 料料金 申申込

女性弁護士による 女性のための講演会&相談会

長引くコロナ禍で家庭内暴力が増加し、被害を受ける女性が増えていきます。実際に被害者に寄り添った女性弁護士の講演会と相談会を開催します。

時 3月16日(水)

- 講演会「コロナ禍であらわになる女性の苦境」
/13時30分～14時30分
- 相談会(1回目)
/14時45分～15時15分
- 相談会(2回目)
/15時20分～15時50分

所 甲田人権福祉センター

講師 弁護士 寺西 環江さん
(和法律総合事務所)

※講演会のみ、相談会のみも参加も可能です。

対象 市内に在住、在勤、在学している女性(性自認が女性の方を含む)

料 無料

申込期限 3月15日(火)17時

定員 講演会30人 相談会2人(先着)

申問 甲田人権福祉センター

☎お太助フォン45-4922
☎45-4660

✉ko-zinken@city.akitakata.jp

映画「お終活 熟春!人生、百年時代の過ごし方」上演会

人生百年時代と言われる今、定年後を明るく迎えるために人生整理に動き出す家族の騒動をコミカルに描いた「笑って」「泣けて」「役に立つ」ヒューマンコメディ映画です。

時 3月24日(木)

13時30分～15時25分

所 美土里生涯学習センターまなび

申 不要 **料** 無料

問 美土里支所

☎お太助フォン54-0311
☎54-0035

あじさい横丁を開催しています
障害のある方の就労支援と、市民の障害理解を目的として、障害のある方が製造した商品を定期的に販売しています。



■ 販売商品

かりんとうやアイスなどのお菓子、野菜や手織りマットなど

所 クリスタルアージュ1階エレベーター前

時 毎月第3金曜 11時～13時

問 社会福祉課 障害者福祉係
☎お太助フォン42-5615
☎42-2130

■ 声の目録

声の目録は、広島県立図書館所蔵の視聴覚資料で貸し出しができるCD・カセットテープ・デジター*にどのようなものがあるかを紹介したもので、カセットテープ版・デジター版・点字版・墨字版があります。※デジター…CDへデジタル録音された図書。再生には専用の機器かPCソフトが必要です。

■ 利用方法

来館、または郵送で貸し出し ※貸し出しにはあらかじめ広島県立図書館への利用登録が必要です。

申問 広島県立図書館

☎082-241-4972
☎082-241-9799

✉hplibnet@hplibra.pref.hiroshima.jp



■ 選挙の投票立会人を募集します

投票所、または期日前投票所で投票が公正に行われているかを確認する立会人を募集しています。応募者は選挙管理委員会で登録し、選挙の約2か月前に文書などで日程を確認、調整した上で、投票に立ち会っていただきます。

※希望者多数の場合は立ち会いのお願いを見送ることがあります。

対象 市の選挙人名簿に登録されている有権者

立会時間

- 投票立会人
7時～18時
(一部の投票所を除く)
- 期日前投票立会人
8時30分～20時

報酬

- 投票立会人
10,900円/日
- 期日前投票立会人
9,600円/日

※いずれも源泉徴収の対象です。

申問 選挙管理委員会事務局

☎お太助フォン42-1136
☎42-1375

✉senkyo@city.akitakata.jp

消 防

安芸高田市消防本部・安芸高田消防署
☎42-0931・お太助フォン 42-3952
☎47-1191
https://www.akitakata.jp/ja/shisei/section/119/

■ 令和3年 市内で発生した火災概要

令和3年中の火災件数は過去10年間では最も少ない18件でした。

一人一人が注意して“火災ゼロ”を目指しましょう!

※()内は前年比

火災件数		
建物火災	住宅	5件(±0)
	住宅以外	3件(±0)
林野火災		0件(-2)
車両火災		0件(-2)
その他		10件(±0)
総出火件数		18件(-4)
火災による死者		
		1人(±0)
火災による負傷者		
		0人(-4)

■ 住宅火災警報機の設置・点検をお願いします。

就寝中に火災が発生、住宅用火災警報器が作動したため、目が覚めて無事に避難できた事例があります。住宅火災警報器の設置と定期的な点検をお願いします。



自衛官募集～平和を仕事にする～			
		広島地本	検索
募集項目	応募資格	受付期間	試験日
予備自衛官補	一般	1月6日～4月8日	4月11日～17日
	技能		
幹部候補生(一般)	大卒程度試験	3月1日～4月14日	【1次】4月23日・24日 【2次】5月27日～6月2日 【3次】海・空飛行要員のみ 【海】6月23日～27日【空】7月16日～8月4日
	院卒者試験		
幹部候補生(歯科)	専門の大卒(見込含)20歳以上30歳未満の者	3月1日～5月10日	【1次】4月23日 【2次】5月27日～6月2日
幹部候補生(薬剤科)	専門の大卒(見込含)20歳以上28歳未満の者		
一般曹候補生	18歳以上33歳未満の者(32歳の者は、採用予定月の末日現在33歳に達していない者)	年間を通じて行っております	【1次】5月20日～29日 【2次】6月17日～7月3日
自衛官候補生	18歳以上33歳未満の者		

※詳しい内容はホームページをご覧ください。自衛隊可部募集案内所にお問い合わせください。

※本庁・各支所にパンフレットを置いてありますのでご利用ください。

問 自衛隊可部募集案内所 ☎082-815-3980

令和3年8月大雨災害に対する寄附状況

ふるさと納税災害支援

合計 1,012件

18,673,082円(令和4年1月31日時点)

この寄附金は市の災害復旧等に活用させていただきます。

たくさんのご支援ありがとうございます

相談会名	相談内容	場所	日にち	時間	予約・お問い合わせ
巡回無料弁護士相談会	1人30分まで 同じ相談で1回限り 弁護士に利害関係がある場合 お断りする場合あり	吉田人権福祉センター	10日(木)	13時～16時	☎2月24日(木)から ☎・お太助フォン42-2826
		美土里支所	24日(木)		☎3月10日(木)から ☎・お太助フォン54-0311
行政相談	行政に関する困りごとや 意見など ☎行政相談委員	吉田人権福祉センター	3日(木)	10時～15時	総務課 ☎・お太助フォン42-5611 ☎・お太助フォン42-2111(代)
		八千代人権福祉センター	22日(火)		
		高宮支所	25日(金)	10時～12時	
		向原支所	8日(火)	10時～12時	
くらしの総合相談	【特設】相続や後見制度等、 さまざまな暮らしの相談 ☎人権相談員、人権擁護委員、 民生児童委員など	吉田人権福祉センター	3日(木)	10時～15時	☎・お太助フォン42-2826
		甲田人権福祉センター	10日(木)		
相続・遺言 成年後見相談会	【特設】 相続・遺言・後見制度 ☎NPO法人ひろしま相続・後 見サポートセンター	八千代人権福祉センター	7日(月)	13時～16時	☎・お太助フォン52-7500 ☎・お太助フォン54-0311 ☎・お太助フォン57-1330 ☎・お太助フォン46-3111
		美土里支所	11日(金)		
		たかみや人権福祉センター	15日(火)		
		向原支所	23日(水)		
年金・労働 無料相談会	年金・労働のお悩み、障害年 金請求の記入方法など ☎社会保険労務士	クリスタルアージョ 研修室101	16日(水)	14時～15時45分	広島県社会保険労務士会三次支部 道沖祐子社労士事務所 ☎52-3555
断酒会	自身や家族のお酒に関する お悩み	吉田人権福祉センター	1日(火)	18時30分～ 20時30分	広島断酒ふたば会(中田克宣) ☎090-4802-1865
			6日(日)	13時30分～ 15時30分	
			19日(土)	18時30分～ 20時30分	
人権・福祉に 関する相談	人権・福祉、その他心配事や悩 み事などの相談 ☎人権相談員・人権福祉セン ター指導員	吉田人権福祉センター	平日	9時～17時	☎・お太助フォン42-2826
		八千代人権福祉センター	平日	9時～17時	☎・お太助フォン52-7500
		美土里支所	水	10時～15時	☎・お太助フォン54-0311
		たかみや人権福祉センター	平日	9時～17時	☎・お太助フォン57-1330
		甲田人権福祉センター	平日	9時～17時	☎・お太助フォン45-4922
生活困窮者相談	生活保護など生活困窮に関して	電話・窓口相談	平日	8時30分～17時15分	社会福祉課☎・お太助フォン42-5615
		電話・窓口相談	平日	8時30分～ 17時30分	障害者基幹相談支援センター ☎・お太助フォン47-1080
障害者相談	障害者やその家族の方などの お悩み	電話・窓口相談	平日	8時30分～17時	清風会つばみ☎47-2092
		電話・窓口相談	平日	9時～18時	相談支援事業所もやい☎46-5760
		電話・窓口相談	平日	8時30分～ 17時30分	地域包括支援センター ☎・お太助フォン47-1132
高齢者相談	高齢者に関して	電話・窓口相談	平日	8時30分～ 17時30分	消費生活相談室 ☎42-1143
消費生活相談	悪質な商取引に関する消費者 相談	電話・窓口相談	火・木	9時30分～12時 13時～16時30分	消費生活相談室 ☎42-1143
県民相談	離婚・相続・近隣トラブル、 交通事故など	電話・窓口相談	平日	9時～17時	広島県生活センター ☎082-223-8811
お太助フォン相談	お太助フォンに関する相談	電話・窓口相談	平日	9時30分～18時	CBBS株式会社☎050-5535-5500 お太助フォン99-5500
広島県小児救急 医療電話相談	子どもの急な病気	電話相談	平日	19時～翌8時	☎局番なしの#8000 (携帯電話からも利用可)

※新型コロナウイルス感染症の影響で日程が変更される場合があります。最新の情報は、問い合わせ先に確認してください。

新型コロナウイルス相談窓口

※相談時の症状の目安は、広島県および
厚生労働省のホームページを確認してください。

相談先	電話番号	受付時間
広島県受診・相談センター	☎082-513-2567	終日
厚生労働省	☎0120-56-5653	9時～21時

およろこび

吉田町

土井 紬季(どい つむぎ)
松田 日和(まつだ ひより)
谷本 珠梨(たにもと しゅり)
伊藤 心羽寧(いとう みはね)
広増 莉音(ひろます りの)
石原 碧人(いしはら あおと)

八千代町

松本 遥(まつもと はる)
板倉 羽那(いたくら はな)

佐々木 依都葉(ささき いとは)

美土里町

藤川 尚瑚(ふじかわ しょうご)

高宮町

寄能 元氣(きのう げんき)

甲田町

益田 千愛(ますだ せな)

向原町

キング 純(きんぐ じゅん)

おくやみ

吉田町

[吉田] 吉見 達朗(63歳)
[吉田] 畝本 キヨミ(106歳)
[吉田] 瀬戸 美千子(89歳)
[吉田] 森川 清美(97歳)
[吉田] 黒川 静美(98歳)
[常友] 土河 正己(74歳)
[常楽寺] 下津江 昌裕(43歳)
[多治比] 鎗分 勝矢(94歳)
[上入江] 小田 惠三(81歳)
[長屋] 三木 義務(78歳)
[山手] 近政 良和(93歳)
[中馬] 三村 國子(86歳)

八千代町

[上根] 三原 邦雄(92歳)
[上根] 山際 トシエ(97歳)
[下根] 苅元 良子(90歳)
[向山] 原 八重子(91歳)
[佐々井] 水無瀬 敏郎(87歳)

美土里町

[横田] 沖野 和恵(94歳)
[横田] 新川 繁夫(90歳)
[生田] 野田 忠雄(90歳)
[北] 生本 敏男(85歳)
[北] 鉄橋 貞子(88歳)
[本郷] 佐武 壽美子(97歳)
[桑田] 竹野内 三郎(92歳)
[桑田] 三戸 文子(90歳)

高宮町

[佐々部] 溝本 ミサヲ(96歳)
[佐々部] 大江 久子(92歳)
[佐々部] 前谷 末登(82歳)
[佐々部] 牛田 秀夫(91歳)
[佐々部] 吉岡 ハツコ(92歳)
[来女木] 住吉 アユ子(96歳)
[来女木] 南 ハツエ(92歳)
[来女木] 中土居 典子(84歳)

甲田町

[下小原] 今田 道信(85歳)
[下小原] 米川 義晴(88歳)
[高田原] 玉井 智恵子(88歳)
[高田原] 末廣 ヤスエ(94歳)
[上小原] 蜂須賀 マサ(82歳)
[浅塚] 井上 ヒロコ(91歳)

向原町

[坂] 三裏 キミコ(102歳)
[坂] 望月 トチエ(90歳)
[坂] 崎岡 敬吾(86歳)
[坂] 鳴石 貞子(83歳)
[坂] 山崎 利和(50歳)
[坂] 小田原 孝子(76歳)
[坂] 田川 勝義(93歳)
[長田] 山崎 昌宗(84歳)
[長田] 田口 カズコ(91歳)
[長田] 三上 伊津子(90歳)
[保垣] 末田 チサコ(76歳)
[保垣] 末田 サダコ(100歳)
[保垣] 吉村 是臣(80歳)

※このおよろこびとおくやみは届出時に掲載を希望した方のみです。市外で届けた方や掲載の確認が取れていない
方の名前の掲載を希望する場合は、総務課秘書広報室 ☎・お太助フォン42-5627に連絡してください。



3月 | 休日・夜間の救急医療

■高田地区休日夜間救急診療所
JA 吉田総合病院(吉田町)
〈平日〉17:00～翌8:30
〈日・祝日〉8:30～翌8:30
【内科・外科】☎42-0636

※都合により変更になる場合があります。
出かける前に医療機関へお問い合わせください。

3月 | 納税

■後期高齢者医療保険料 第9期
納期限:3月31日(木)

ハローワーク安芸高田
求人求職状況(12月分)

月間有効求職者数	443人
月間有効求人数	692人
月間有効求人倍率	1.56倍

お仕事のご相談・求人募集はハローワークを
ご利用ください ☎42-0605 ☎42-0224

人口 令和4年
2月1日時点

人口総数	27,466	前年比(-547)
世帯数	13,378	(-175)
男	13,266	(-266)
女	14,200	(-281)

災害件数 令和4年
1月分

	火災	救急	救助
令和4年累計	2件 (2)	116件 (116)	1件 (1)
前年同月	0件	108件	0件

毎月1日と15日は「防災デー」

交通事故(年間累計) 令和4年
1月末時点速報値

人身事故		
件数	死者	負傷者
0件(-1)	0人(±0)	0人(-2)

※()内は前年同期の増減数